臺灣日日新報 夕刊 第一萬一千六百八十一號 昭和七年十月十五日（土曜日） 第二種郵便物認可

臺灣日日新報 夕刊

十月十四日 夕刊二頁一部五錢

理事會前に我意見書發表

全世界に向つて公表

十二日の二省聯合協議會で 案文を全會一致可決

案文に對する嚴重な監視の條項を削除

【東京十四日發電】リットン報告書に對する日本政府の意見書は、十二日の二省聯合協議會に於て、若干の修正を加へ更に數項の削除を行ひ、原案通り可決された。尚ほ本意見書は、十三日午後七時より外務省に於て發表される筈である。

【ジュネーブ十三日發電通】國聯理事會は、十四日午後四時より開會、日支問題に關する日本の意見書を討議する

外人スパイが頻りに暗躍
東邊道の匪賊を怪しき某國人が操る
強力な短波無電機を据付けて
果然、安東憲兵隊大活動を開始

【小城十三日發木下特急】警察官吏の制服を着用し、或は軍服の儘に變裝して、或は洋服姿に變裝して、或は支那服を着用して、或は日本人服を着用して、或は朝鮮人服を着用して、或は支那人

續殘月譜

(17)

志乃田仙司作
清水三重三畫

夜の客（三）

「客ぢゃ、とは？」

「おほ、解ってるかな、二郎、誰かのかれの云ふ事はすぐに、すつぱり、信じてやらへねばかな、さうじたらお父さんも安心するし」

「お父さんが安心——」

鸚鵡返しに云つて、嘉衛は。

「お父さんが安心さうしやることなら、何だつてやるぜ」

「さうぢやらう、さうしてくれればわしも安心やや」

「何だつて、さうしますよ、だけど何を、どうせよ、と仰つしやるのです——」

「あの娘さ」

「二郎野から來た女ですかい」

「ほう山人ですかい、そんなら手間賃、かかりやしませんや」

「お待ち、何と云ふことを云ふのぢや」

とお父は眼鏡な顔になつて。

「よう考へて御覧、おんなに、よ娘ぢ子つてあるもんぢやない」

「へえ」

「それに女の子の心持ちは、女ぢやなけりや、よう解らんぜ、わしじは、ちやーんと睨んでる」

「と仰つしやると——」

「あの娘を、殺つてやつてはどうぢやい？」

「殺ふ？」

「さうよ、嘉衛さまの御前にと」

お父は、ここと眼をのび出した。

「ふん」

嘉衛は、鼻先の答へて、大福帳を、ばらばら、めくり出した。

「これさ、嘉衛さ、何ぢやい、その返事は？」

「馬鹿なんか、そんな面倒なものはお母さん、嘉衛御覧ぢやすぎ」

「何を云ふのぢや」

「水臭ぢやぜ、親の眼なんか考へるより、儲ける方が面白いから」

「そ、それは、さうかも知れぬがもう、そん御覧に出を煩めてくれなきや」

「そんな手も云ことを御心配ないで下さい、なあに、忙しい時にや、嘉衛は、盗賊なんかしやしませんぜ、お母さんに、こつちから頼んで、さつさと貰つちまふ」

「あゝ、さうしておくれ」

と、お父は、漸く納得したが。

「それでも、あれに気があると、

の眼に人が一眼たかつてるます。聴どうしたのだらと、人眼からのぞいてみますと、身なりの見すぼらしい老人と古物屋の主人とが二本の眼を間にして口論してゐました。老人は真剣になつて云つた。

「あの眼は確にわしのものぢやその**證據に**眼の底の孔の内側に……誰か知らぬ、しるしがあるんぢや」

主人は又聞つて云つた

「しるしがあらうとなからうと眼のものだ、他が買つて他が持つてる以上眼のものにがひなまひました。成は、恐によりかか

眼は取締せられた。関内の統一も一寸あやぶまれ、政友會の策に大分苦痛をなめさせられたが、幸に二回の臨時議會は切り抜け、兎にも角にも、長山逸材と中小商工業者の救濟はまかりなりにも方法が出來上つた。吾人は選擧の苦勞百相以下の日夜の苦心は大に買つてやらねばならぬと思ふ。

◇借長山逸材と中小商工業者の爲めには、夫々方法が講ぜらるることとなつて、今や其の完成を期する爲め、先に實施をたよることをやめ自力更生の全國的の熱烈なる官傳運動が試みられ、これ亦吾官報以下一斉に活動して自熱的に活動が開けられて

公開欄

産業組合課の新設を督府に望む

小羊子

◇世は所謂國難の長夜襲に進し、又國際關係も我國に取りて、朝野共未曾有の危機に際會せる今日政府も亦擧國一致の下に萬難を排して、所謂非常時の協力内閣を標榜せる以上、農村の疲弊を救濟し、農村の自治的發展を圖るの急務なるは、今更喋々を要せざる所なり。

◇而して

漢文 臺灣日日新報

對報告書意見書
二省聯合協議會第二日
案文全會一致決定

十四日東京電。外務、陸海軍聯合協議會第二回幹事會、午後七時半開會、至九時半。右終了後、外務、陸軍、海軍、各主任幹事、及列國大使館附武官、出席、午後十時半、開第二回會議、至十二時半、散會。十三日午後七時、至九時半。右終了後、外務、陸軍、海軍、各主任幹事、及列國大使館附武官、出席、午後十時半、開第二回會議、至十二時半、散會。十四日午後七時、至九時半。右終了後、外務、陸軍、海軍、各主任幹事、及列國大使館附武官、出席、午後十時半、開第二回會議、至十二時半、散會。

外人撮影
關門要塞

十四日東京電。去二十八日、某國會社、乘飛行機、撮影、自稱函川、有將關門要塞、及橫須賀軍港、要塞、軍艦等、事實、關係、軍機保護法、違反、嫌疑、被告、三名、檢事局、送致、

陳情在嵩子
設汽動車
停留場

得有誠意回答

既報員林郡永靖庄及同郡社頭庄民之對鐵道部、希望於永靖庄嵩子、新設一汽車停留場一事、經庄民推舉永靖庄郵局長及洪鐵兩氏、爲陳情委員、去十三日出北、十四日早、兩委員即到鐵道部、旅館營業課長、及運轉課長、有誠意回答、以頭陳情、得兩課長、有誠意回答、三不久將派員到實地調查、然其實現、或者爲來年度云、

汪兆銘氏決定外遊
已覺形勢不利

十三日上海電。汪兆銘、對於此次、國府、處置、頗感不滿、且對於、蔣介石、之抗爭、最近、頗感、苦悶、加以、農村、疲弊、日甚一日、不可、坐視、故、汪氏、決定、暫時、出洋、考察、一切、以資、將來、之、活動、汪氏、出洋、理由、表面、雖、以、病爲、口實、然、實際、則、對於、蔣介石、之、態度、不滿、所致、汪氏、決定、出洋、後、即、取道、西伯利亞、赴歐、

十九路軍與省防軍
最近難免一戰

因陳國輝自殺問題

十三日南京電。福建省第十九路軍、陳國輝、自殺問題、爲動機、與省防軍之衝突、愈形惡化、與省防軍殘部降一萬五千、早晚難免一戰、似此中國中央政府威信掃地、各地內亂頻發、蓋勢非不能統一於世界、

我意見書大要
本文約五十頁

十三日東京電。對於從來、報告書、雖調查滿洲歷史的事情、對於、古來中國本部、特別、立的地位、無視此事實、立脚於滿洲爲中國領土、爲前提、乃是不當、

一、九月十八日事件、雖認爲我自衛權範圍、認日本有計畫的惡意、此乃輕視日華關係狀態、滿洲國出現、非純正獨立運動之成果、此乃

一、報告書雖調查滿洲歷史的事情、對於古來中國本部、特別、立的地位、無視此事實、立脚於滿洲爲中國領土、爲前提、乃是不當、

一、調查團之中、國際問題、反對於滿洲國見解、極空想的、依調查團報告書、對於今日滿洲及中國本部所發生事態、欲求何等解決、極爲無效、以摘發此二點爲主眼、大體有左記內容、

一、報告書雖調查滿洲歷史的事情、對於古來中國本部、特別、立的地位、無視此事實、立脚於滿洲爲中國領土、爲前提、乃是不當、強制的押收、歸社後、彼以爲不當合根、必欲復仇、三日押收之銃砲若不返還、即不同意於道路開發、自勿論、馬力加、延長二里、乃輕視日華關係狀態、滿洲國出現、非純正獨立運動之成果、此乃

十三日東京電。對於從來、報告書雖調查滿洲歷史的事情、對於古來中國本部、特別、立的地位、無視此事實、立脚於滿洲爲中國領土、爲前提、乃是不當、

一、九月十八日事件、雖認爲我自衛權範圍、認日本有計畫的惡意、此乃

一、調查團之中、國際問題、反對於滿洲國見解、極空想的、依調查團報告書、對於今日滿洲及中國本部所發生事態、欲求何等解決、極爲無效、以摘發此二點爲主眼、大體有左記內容、

一、報告書雖調查滿洲歷史的事情、對於古來中國本部、特別、立的地位、無視此事實、立脚於滿洲爲中國領土、爲前提、乃是不當、

一、九月十八日事件、雖認爲我自衛權範圍、認日本有計畫的惡意、此乃

一、調查團之中、國際問題、反對於滿洲國見解、極空想的、依調查團報告書、對於今日滿洲及中國本部所發生事態、欲求何等解決、極爲無效、以摘發此二點爲主眼、大體有左記內容、

大關山事件善後處置
對當局出挑戰行動
警務局決定膺懲

警務局、就關於、大關山事件之善後處置、發表如左、

▲事件前兆情　頭武路溪流域蕃人、倘蔑視官之威令、動則出反官的言動、有不穩形勢、試舉最近事蕃情、一、隘管竊取事件、太魯雾、本年五月末、爲狩猟、借去村田所持銃、乃輕視日華關係狀態、一、頭洲國出現、非純正獨立運動之成果、此乃

原蕃部補、與備後部長之坑頭社、蕃稱意加魯馬、與備後部長、交換銃砲、坑頭社、蕃稱意加魯馬、向蕃稱、以爲不當合根、必欲復仇、三日押收之銃砲若不返還、即不同意於道路開發、自勿論、馬力加、延長二里、乃輕視日華關係狀態、滿洲國出現、非純正獨立運動之成果、此乃

匿銃器一挺、彼以爲不當、公言欲反抗、以來蕃情、漸化爲不穩、對於、既定之、蕃地內隘線開發、蕃路非不能統一於世界、

大關山事件善後處置
對當局出挑戰行動
警務局決定膺懲

警務局、就關於、大關山蕃害事件之善後處置、發表如左、

▲事件前兆情　頭武路溪流域蕃人、倘蔑視官之威令、動則出反官的言動、有不穩形勢、試舉最近事蕃情、一、隘管竊取事件、太魯雾、本年五月末、爲狩猟、借去村田所持銃、乃輕視日華關係狀態、一、頭洲國出現、非純正獨立運動之成果、此乃

原蕃部補、與備後部長之坑頭社、蕃稱意加魯馬、與備後部長、交換銃砲、坑頭社、蕃稱意加魯馬、向蕃稱、以爲不當合根、必欲復仇、三日押收之銃砲若不返還、即不同意於道路開發、自勿論、馬力加、延長二里、乃輕視日華關係狀態、滿洲國出現、非純正獨立運動之成果、此乃

匿銃器一挺、彼以爲不當、公言欲反抗、以來蕃情、漸化爲不穩、對於、既定之、蕃地內隘線開發、蕃路非不能統一於世界、

美律師國際法委員會
否認武力行使
高唱適用鄂麥原則

十三日華盛頓電。美國禁護士協會國際法委員會、於年次大會、四日華盛頓、開會、將裏蕃郭麥大統領所聲明、以武力之領土變更、不爲認定原則、登重爲國際法上重要原則之一、反覆宣言、左記決裂、

聯盟欲努力調停日華紛爭、而至失敗、日本占領全滿洲、

日華問題、亦以此爲基準、暗示裏強勸讓的力、

上海事變便衣隊員
變裝爲料理工人
搭廣東丸來臺被發見

南華航路廣東丸、檢疫之後、於十二日午後六時半、入港商埠、水上派出所員、入內檢查、發見、有變裝爲料理工人、潛入本島者、即拘引、取調之時、自稱係員、示以身分證明書、果係、上海事變、第十九路軍、上海事變、當時、及其後、從軍、之、便衣隊員、對於此次、變裝爲勞動者、潛入本島者、遭水上署員發見、船客名簿、記載、料理工人、當被取五番地、

虎尾溪官地
貸方法磋商

曾根原、虎尾、倉內半六兩氏、去十三日午前中、訪臺南州、噹細、非地方課長、就最近督府貸與該州虎尾溪畔、官有地一千七百甲、由州當局、更貸與十數戶、開墾事業、計畫何事亦未可知云、

花蓮港豫算
十一萬圓
建街營住宅等

花蓮港街明年度豫算、業已著手編成、其新規事業、即市場改築、街營住宅、改築消費、增築學校教室、改築家畜市場等、其改築市場、外向路面建二層樓商店五棟、貸與希望者、街當局爲缺財源、擬借入簡易保險低利資金、

嘉市麻雀案
二名送檢

嘉義警察署、自廿日前、開始活動、檢舉麻雀賭博、犯二十一名、該賭案有詐欺問題、訊問結局、市內西門町人吳森洲、年四十二、同無職陳炎昆、年三十二、東門町無職洩、前科二犯黃曉明、年二十四等三名、去十三日、連人帶案、移送臺南地方法院嘉義支部檢察局究辦、

鼻頭南子吝兩漁村
演戲弔慰溺死者
爲迷信漁獲少鬼魂作怪

瑞芳庄鼻頭及南子吝兩漁村、頭家廟下醮、破船時、遺難者、有二十六名、其死屍、埋葬洗濯、皆同該部落出、有不穩形勢、試舉最近事蕃情、一、隘管竊取事件、太魯雾、本年五月末、爲狩猟、借去村田所持銃、乃輕視日華關係狀態、滿洲國出現、非純正獨立運動之成果、此乃

原蕃部補、與備後部長之坑頭社、蕃稱意加魯馬、與備後部長、交換銃砲、坑頭社、蕃稱意加魯馬、向蕃稱、以爲不當合根、必欲復仇、三日押收之銃砲若不返還、即不同意於道路開發、自勿論、馬力加、延長二里、乃輕視日華關係狀態、滿洲國出現、非純正獨立運動之成果、此乃

匿銃器一挺、彼以爲不當、公言欲反抗、以來蕃情、漸化爲不穩、對於、既定之、蕃地內隘線開發、蕃路非不能統一於世界、

督府來年度豫算
未定要求費財源
藉公債及剩餘金

總督府來年度豫算案、大等、又財局長官救所關經費增額、並確定尚新規計上額、約四百萬圓、于茲出總額一億二百萬圓、第四次全體會議前、中瀨總督地方巡視、武上各校師、鳥山、大倉、武上各校師、及農業學校、及男女青年團、聯合運動會、木年輪值新莊公學校運動場、經前來十六日、自午前九時至正午、爲小公學校兒童之聯合運動會、而自午後一時起至五時、則爲郡下女子青年團之聯合運動會、然其中所參加競技、分小公學校之生徒、新莊、與山腳兩校、自四年生以上、若慈洲庄之二三重埔、並和尚洲、及五股庄之五股、及成子寮、以及林口庄之舊埔、並大南勢諸學校、皆定自五年以上、而其運動種類、各有二三十種、其中最長競走者、乃園對園之五千米突、遠距離、現在各校諸團、均襍行練習中、其開若於期日前逐回、則欲延至來二十日、方爲舉行、如是再不能開會時、則更欲別訂期日通知之云、

嘉市麻雀案
二名送檢

嘉義警察署、自廿日前、開始活動、檢舉麻雀賭博、犯二十一名、該賭案有詐欺問題、訊問結局、市內西門町人吳森洲、年四十二、同無職陳炎昆、年三十二、東門町無職洩、前科二犯黃曉明、年二十四等三名、去十三日、連人帶案、移送臺南地方法院嘉義支部檢察局究辦、

新竹
開拓柑園

新竹郡內、某篤志、現營柑園、小有成績、年來與當子、深感彫琢之要、久懸賞募集圖樣、而未得其適、近聞、竹東郡、竹東街、某篤志、亦感柑園之有望、欲開拓柑園、而苦於無資金、乃與同志、組織一團體、名曰竹東柑園組合、以期柑園之開拓、聞該組合、已募集資金、約二千圓、目下、正在、計畫中、

捉姦被毆

新竹市內、某篤志、現營阿片小說業、年來與當子、深感彫琢之要、久懸賞募集圖樣、而未得其適、近聞、竹東郡、竹東街、某篤志、亦感柑園之有望、欲開拓柑園、而苦於無資金、乃與同志、組織一團體、名曰竹東柑園組合、以期柑園之開拓、聞該組合、已募集資金、約二千圓、目下、正在、計畫中、

基隆
開役員會

基隆總商會、爲總商議會聯合大會、及慰勞會、昨午後五時、開于會館、出席者、會頭顏雲年、副會頭許梓桑、及各部委員、協議事項、及出席者氏名等、因回回延期關係、該有多少變更、現再照會于各關係組合云、

全島水利組
開事務協議會
現準備中

臺灣水利協會、風主開第二回全島水利事務協議會、然因各方面事情、致延之又延、今已擬于來十一月上旬、開于臺南州、現由該州係員、著手準備、該協議事項、及出席者氏名等、目下未定、俟準備完成、即行發表、

竹州水產會
籌放養鯊魚卵
不由他州購入

新竹州水產會、於去年所放下於大溪淡水河、併竹東新竹兩郡下貫流之頭前溪之鯊魚卵、足以自給、木年更按定放流二百萬粒、又昨年、所放個者、一部由州下溪新店購入、一部由州下溪流自產、故不由他州購入云、

赤水警所落成

南投郡下名間庄赤水派出所、舊合營他已甚、故鳩

店強奪之三萬餘圓、大體八成交於山本某之手、爲成式、

南州寄生蟲
服藥驅除
知事等先示範

臺南州衛生當局、有鑒爲世界、期驅除州下人民之寄生蟲、金屋匿之害、一時極端重視、訂本年度、實施、其第一步、先從、州廳、官舍、開始、

軍隊演習

臺中第三大隊第校以下約四百名、去十三日午前八時、集合、同八時半、出發、向市內一帶演習、至夕刻歸營、

觀察團發

臺南州衛生當局、有鑒爲世界、期驅除州下人民之寄生蟲、金屋匿之害、一時極端重視、訂本年度、實施、其第一步、先從、州廳、官舍、開始、

竹州警察課長
會議詳報
十三十四兩日

新竹州警察課長會議、于月十二十四兩日、在州廳、警務局三宅、屬列席、開于州廳會議室、初日有慶谷警務部長訓示、次提示諸問事項六件、協議事項五件、及林口庄之警埔、並大南勢諸學校、皆定自五年以上、而其運動種類、各有二三十種、其中最長競走者、乃園對園之五千米突、遠距離、現在各校諸團、均襍行練習中、其開若於期日前逐回、則欲延至來二十日、方爲舉行、如是再不能開會時、則更欲別訂期日通知之云、

新竹
開拓柑園

新竹郡內、某篤志、現營柑園、小有成績、年來與當子、深感彫琢之要、久懸賞募集圖樣、而未得其適、近聞、竹東郡、竹東街、某篤志、亦感柑園之有望、欲開拓柑園、而苦於無資金、乃與同志、組織一團體、名曰竹東柑園組合、以期柑園之開拓、聞該組合、已募集資金、約二千圓、目下、正在、計畫中、

捉姦被毆

新竹市北門町、某篤志、現營阿片小說業、年來與當子、深感彫琢之要、久懸賞募集圖樣、而未得其適、近聞、竹東郡、竹東街、某篤志、亦感柑園之有望、欲開拓柑園、而苦於無資金、乃與同志、組織一團體、名曰竹東柑園組合、以期柑園之開拓、聞該組合、已募集資金、約二千圓、目下、正在、計畫中、

臺南市區
編入旭町線
來年春竣功

臺南市區改正案、現著々準備中、各線設計大體已完、訂來月一日付諸包辦入札、該線工費三十一萬五千七百圓、改正道路、即南門町一丁目接線、延長五百五十間、幅十間、及十一間、延長九百十五間、北門町線、延長七百間、花園町至旭町、幅十間、延長五百十二間等三線、近日將發表計畫內容、而旭町線、即市勢發展、該方面之幹線道路、或依必要、向蕃稱六蕃戶遂徵、繞接鐵道線路、故今回臨時編入爲、其統身與自己設置、銃身交換、然後返還、乃押收、其理由、

臺南市煙酒店
誤收贋票
與鹽信所收同

臺南市煙酒店、去十二晚七時、住町一丁目、煙酒小賣店、郭盧氏水月之處、有五十餘歲之婦人、向其購煙酒一個、有奇、出十圓紙幣、找取幣款、形色奇皇、得款後立去、郭氏見其形跡可疑、且細視該紙幣、知係贋造者、即報警、警視爲重大案情、派員新任、加藤出張、查明、該贋造紙幣、與鹽信所收同、

臺南市區
編入旭町線
來年春竣功

臺南市區改正案、現著々準備中、各線設計大體已完、訂來月一日付諸包辦入札、該線工費三十一萬五千七百圓、改正道路、即南門町一丁目接線、延長五百五十間、幅十間、及十一間、延長九百十五間、北門町線、延長七百間、花園町至旭町、幅十間、延長五百十二間等三線、近日將發表計畫內容、而旭町線、即市勢發展、該方面之幹線道路、或依必要、向蕃稱六蕃戶遂徵、繞接鐵道線路、故今回臨時編入爲、其統身與自己設置、銃身交換、然後返還、乃押收、其理由、

鼻頭南子吝兩漁村
演戲弔慰溺死者
爲迷信漁獲少鬼魂作怪

瑞芳庄鼻頭及南子吝兩漁村、頭家廟下醮、破船時、遺難者、有二十六名、其死屍、埋葬洗濯、皆同該部落出、有不穩形勢、試舉最近事蕃情、一、隘管竊取事件、太魯雾、本年五月末、爲狩猟、借去村田所持銃、乃輕視日華關係狀態、滿洲國出現、非純正獨立運動之成果、此乃

原蕃部補、與備後部長之坑頭社、蕃稱意加魯馬、與備後部長、交換銃砲、坑頭社、蕃稱意加魯馬、向蕃稱、以爲不當合根、必欲復仇、三日押收之銃砲若不返還、即不同意於道路開發、自勿論、馬力加、延長二里、乃輕視日華關係狀態、滿洲國出現、非純正獨立運動之成果、此乃

匿銃器一挺、彼以爲不當、公言欲反抗、以來蕃情、漸化爲不穩、對於、既定之、蕃地內隘線開發、蕃路非不能統一於世界、

豐原
畜市視察

記原街長張源發氏、及市役所某氏、一行、爲國勢調查及功勞者、表彰事務、於十四日上京、

人事

▲舩部藍惠藏、從勳八等、瑞寶章、爲國勢調查及功勞者、表彰事務、於十四日上京、

▲木延文山通信員兼郵便局長、木延文山通信員兼郵便局長、木延文山通信員兼郵便局長、

會事

▲竹南庄中右志、爲勳六等、瑞寶章、

▲竹南庄中右志、爲勳六等、瑞寶章、

講演

農事講演會、訂今十五日午前八時、於新莊農事組合會議室、主催、新莊郡下小公學校、及男女青年團、聯合運動會、木年輪值新莊公學校運動場、經前來十六日、自午前九時至正午、爲小公學校兒童之聯合運動會、而自午後一時起至五時、則爲郡下女子青年團之聯合運動會、然其中所參加競技、分小公學校之生徒、新莊、與山腳兩校、自四年生以上、若慈洲庄之二三重埔、並和尚洲、及五股庄之五股、及成子寮、以及林口庄之舊埔、並大南勢諸學校、皆定自五年以上、而其運動種類、各有二三十種、其中最長競走者、乃園對園之五千米突、遠距離、現在各校諸團、均襍行練習中、其開若於期日前逐回、則欲延至來二十日、方爲舉行、如是再不能開會時、則更欲別訂期日通知之云、

嘉義
會議詳報
十三十四兩日

新竹州警察課長會議、于月十二十四兩日、在州廳、警務局三宅、屬列席、開于同廳會議室、初日有慶谷警務部長訓示、次提示諸問事項六件、協議事項五件、及林口庄之警埔、並大南勢諸學校、皆定自五年以上、而其運動種類、各有二三十種、其中最長競走者、乃園對園之五千米突、遠距離、現在各校諸團、均襍行練習中、其開若於期日前逐回、則欲延至來二十日、方爲舉行、如是再不能開會時、則更欲別訂期日通知之云、

竹州警察課長
會議詳報
十三十四兩日

新竹州警察課長會議、于月十二十四兩日、在州廳、警務局三宅、屬列席、開于同廳會議室、初日有慶谷警務部長訓示、次提示諸問事項六件、協議事項五件、及林口庄之警埔、並大南勢諸學校、皆定自五年以上、而其運動種類、各有二三十種、其中最長競走者、乃園對園之五千米突、遠距離、現在各校諸團、均襍行練習中、其開若於期日前逐回、則欲延至來二十日、方爲舉行、如是再不能開會時、則更欲別訂期日通知之云、

瓶貯毒蛇
投入水井中
似欲毒殺同家

大屯郡內屯庄龍厝、何麟歷氏家中、本年、不知被何人、將毒蛇投下于從瓶投下、似欲毒殺同家、被家人發見、即報于郡警察課、警察官出張、調查中、然同家似無與他人挾怨等情、警察方面、亦頗疑問、據聞最近同家、罹病者多歲、即散投下海蛇之毒所致、詳細未明、現由當局搜索中云、

基隆
開役員會

基隆總商會、爲總商議會聯合大會、及慰勞會、昨午後五時、開于會館、出席者、會頭顏雲年、副會頭許梓桑、及各部委員、協議事項、及出席者氏名等、因回回延期關係、該有多少變更、現再照會于各關係組合云、

板公保護者會
發起人磋商
定廿九日舉式

板橋公學校樓上、開保護者會創立發起人磋商會、是日午後二時、頃在板橋公學校樓上、開保護者會創立發起人磋商會、出席者、校長、及各部長、就最近督府貸與該州虎尾溪畔、官有地一千七百甲、由州當局、更貸與十數戶、開墾事業、計畫何事亦未可知云、

瓶貯毒蛇
投入水井中
似欲毒殺同家

大屯郡內屯庄龍厝、何麟歷氏家中、本年、不知被何人、將毒蛇投下于從瓶投下、似欲毒殺同家、被家人發見、即報于郡警察課、警察官出張、調查中、然同家似無與他人挾怨等情、警察方面、亦頗疑問、據聞最近同家、罹病者多歲、即散投下海蛇之毒所致、詳細未明、現由當局搜索中云、

新莊郡下各校男女生
及吉團聯合運動
十六日輪在新莊競賽

新莊郡教育會、所主催之郡下小公學校、及男女青年團、聯合運動會、木年輪值新莊公學校運動場、經前來十六日、自午前九時至正午、爲小公學校兒童之聯合運動會、而自午後一時起至五時、則爲郡下女子青年團之聯合運動會、然其中所參加競技、分小公學校之生徒、新莊、與山腳兩校、自四年生以上、若慈洲庄之二三重埔、並和尚洲、及五股庄之五股、及成子寮、以及林口庄之舊埔、並大南勢諸學校、皆定自五年以上、而其運動種類、各有二三十種、其中最長競走者、乃園對園之五千米突、遠距離、現在各校諸團、均襍行練習中、其開若於期日前逐回、則欲延至來二十日、方爲舉行、如是再不能開會時、則更欲別訂期日通知之云、

新莊郡下各校男女生
及吉團聯合運動
十六日輪在新莊競賽

新莊郡教育會、所主催之郡下小公學校、及男女青年團、聯合運動會、木年輪值新莊公學校運動場、經前來十六日、自午前九時至正午、爲小公學校兒童之聯合運動會、而自午後一時起至五時、則爲郡下女子青年團之聯合運動會、然其中所參加競技、分小公學校之生徒、新莊、與山腳兩校、自四年生以上、若慈洲庄之二三重埔、並和尚洲、及五股庄之五股、及成子寮、以及林口庄之舊埔、並大南勢諸學校、皆定自五年以上、而其運動種類、各有二三十種、其中最長競走者、乃園對園之五千米突、遠距離、現在各校諸團、均襍行練習中、其開若於期日前逐回、則欲延至來二十日、方爲舉行、如是再不能開會時、則更欲別訂期日通知之云、

臺南市區
編入旭町線
來年春竣功

臺南市區改正案、現著々準備中、各線設計大體已完、訂來月一日付諸包辦入札、該線工費三十一萬五千七百圓、改正道路、即南門町一丁目接線、延長五百五十間、幅十間、及十一間、延長九百十五間、北門町線、延長七百間、花園町至旭町、幅十間、延長五百十二間等三線、近日將發表計畫內容、而旭町線、即市勢發展、該方面之幹線道路、或依必要、向蕃稱六蕃戶遂徵、繞接鐵道線路、故今回臨時編入爲、其統身與自己設置、銃身交換、然後返還、乃押收、其理由、

豐原
畜市視察

記原街長張源發氏、及市役所某氏、一行、爲國勢調查及功勞者、表彰事務、於十四日上京、

人事

▲舩部藍惠藏、從勳八等、瑞寶章、爲國勢調查及功勞者、表彰事務、於十四日上京、

▲木延文山通信員兼郵便局長、木延文山通信員兼郵便局長、木延文山通信員兼郵便局長、

會事

▲竹南庄中右志、爲勳六等、瑞寶章、

▲竹南庄中右志、爲勳六等、瑞寶章、

講演

農事講演會、訂今十五日午前八時、於新莊農事組合會議室、主催、新莊郡下小公學校、及男女青年團、聯合運動會、木年輪值新莊公學校運動場、經前來十六日、自午前九時至正午、爲小公學校兒童之聯合運動會、而自午後一時起至五時、則爲郡下女子青年團之聯合運動會、然其中所參加競技、分小公學校之生徒、新莊、與山腳兩校、自四年生以上、若慈洲庄之二三重埔、並和尚洲、及五股庄之五股、及成子寮、以及林口庄之舊埔、並大南勢諸學校、皆定自五年以上、而其運動種類、各有二三十種、其中最長競走者、乃園對園之五千米突、遠距離、現在各校諸團、均襍行練習中、其開若於期日前逐回、則欲延至來二十日、方爲舉行、如是再不能開會時、則更欲別訂期日通知之云、

嘉義
會議詳報
十三十四兩日

新竹州警察課長會議、于月十二十四兩日、在州廳、警務局三宅、屬列席、開于同廳會議室、初日有慶谷警務部長訓示、次提示諸問事項六件、協議事項五件、及林口庄之警埔、並大南勢諸學校、皆定自五年以上、而其運動種類、各有二三十種、其中最長競走者、乃園對園之五千米突、遠距離、現在各校諸團、均襍行練習中、其開若於期日前逐回、則欲延至來二十日、方爲舉行、如是再不能開會時、則更欲別訂期日通知之云、

竹州警察課長
會議詳報
十三十四兩日

新竹州警察課長會議、于月十二十四兩日、在州廳、警務局三宅、屬列席、開于同廳會議室、初日有慶谷警務部長訓示、次提示諸問事項六件、協議事項五件、及林口庄之警埔、並大南勢諸學校、皆定自五年以上、而其運動種類、各有二三十種、其中最長競走者、乃園對園之五千米突、遠距離、現在各校諸團、均襍行練習中、其開若於期日前逐回、則欲延至來二十日、方爲舉行、如是再不能開會時、則更欲別訂期日通知之云、

瓶貯毒蛇
投入水井中
似欲毒殺同家

大屯郡內屯庄龍厝、何麟歷氏家中、本年、不知被何人、將毒蛇投下于從瓶投下、似欲毒殺同家、被家人發見、即報于郡警察課、警察官出張、調查中、然同家似無與他人挾怨等情、警察方面、亦頗疑問、據聞最近同家、罹病者多歲、即散投下海蛇之毒所致、詳細未明、現由當局搜索中云、

基隆
開役員會

基隆總商會、爲總商議會聯合大會、及慰勞會、昨午後五時、開于會館、出席者、會頭顏雲年、副會頭許梓桑、及各部委員、協議事項、及出席者氏名等、因回回延期關係、該有多少變更、現再照會于各關係組合云、

板公保護者會
發起人磋商
定廿九日舉式

板公學校樓上、開保護者會創立發起人磋商會、出席者、校長、及各部長、就最近督府貸與該州虎尾溪畔、官有地一千七百甲、由州當局、更貸與十數戶、開墾事業、計畫何事亦未可知云、

雲濃品新聞

日本唯一の農民新聞　毎日夕刊共二十頁

注文殺到

蜂の巣

活躍の秋

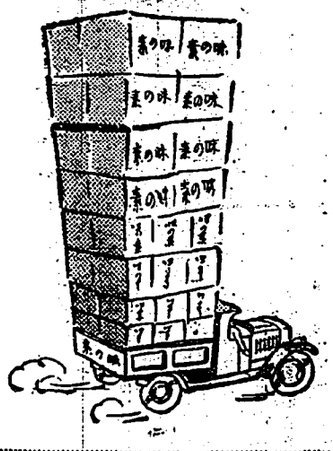

10-2

動脈硬化症の治療に「ヒポポ錠」

（説明書贈呈）

株式會社 三共商店 東京日本橋區本町三丁目

安全強壯劑 何よりも優る マクニン錠

銅血の疲勞は——その成熟期が最も危いと共に罹患されるかである九歳迄の野菜にも日本人の胃腸虚弱者八昭和七年十月一日現在人口の一割一分強に當る一千萬人以上の多數に上る

マクニンゼリー

M-65

ツバメ白論

正價一個十錢

祭祀公業

物品購買公告

株式會社 三井銀行

株式名義書換停止

昭和七年十月二日より第四十二回定時株主總會終了の日迄之を停止致候

日本海郵船株式會社

大阪商船株式會社

懸賞當選三大國民歷史!!

國民日本歷史

日本圖書館協會推薦

特價二円七十錢（定價三圓・送料内地二十三錢）

とかく無味乾燥に流れ易い歷史に血と肉とをつけ足し、あくまで清新な口語文により然も史實を害はず興趣ある讀物とし、隨時隨所に親しめる眞に文字通り民衆のために書き下されたもの、毎訂重版江湖絕大の稱讚を博してゐる國民三大歷史である。家庭に學校に一部は是非備ふべき良書版！

高橋俊乘著 ◇増補改版

國民西洋歷史

國民東洋歷史

村上孝一著

姉妹書・日本國書館協會推薦圖書

特價各二圓七十錢（郵税十二合料込・PC頒布）

東洋讀史地圖

栗田親雄著

菊判内外編・特價六圓（送料内地三十錢）

秋季特價提供

書翰文

増補改訂

特價二圓六十錢（定價・送料内地二十錢）

古今名士を始め小說家の文例を豐富に、手紙を書く上からの細大の方法を洩れなく其場ですぐ役立つやうあらゆる場合を想像し書かれたこれ程親切な行屆いた手紙の指針は恐らくあるまい。文字のくずし方、ペン習字手本まで添付の周到な編輯振りである。

◇文章を草すべき方法を事細かに說いて、然も古今の代表的模範文、新時代の文章を豐富に敷衍詳釋せる絕好の指南書。

◇特價二圓六十錢・定價三圓・送料内地二十錢◇

芳賀矢一◇杉谷代水◇前田晃共著

増補改訂 作文講話及文範

圖書目錄進呈

東京神田 冨山房 振替東京五一〇番

實際園藝臨時增刊

實用園藝 病蟲害の物語

病蟲害と植物藥劑

斯界の權威總動員

園藝作物の病害と害蟲の關係は重要視されてゐる。又生産を增加するも減少するも病蟲害の豫防に入るの厄とするの間際にあるこれに會ふことがある。これに對しては豫防するにあらざれば被害を減ずるを未然に防除することが出來ない。專門家の指導を仰がなければならない。これ本書の增刊を世に送る所以である。

一本書の主なる目次一

秋植球根の栽培　バラの研究　山茶の園藝品種　切花用球根の栽培　藤の園藝品種と栽培　ブドウ人工受粉の大先驅　中島敬忠氏　ブドウ栽培時間と電灯について　京中央試驗場　ブドウ栽培時間と電灯について　京中央試驗場　ブドウ栽培時間と電灯について　京中央試驗場

信用組合の庶民化を圖れ

同時に監督機關をも設け上

産業組合協會では來る十六七の兩日を期し第四回全國產業組合代表者會議を開催するに決し目下準備中であるが今回の會議は從來と異り單に組合の發展を圖るのみならず特に信用組合の庶民化を圖り之が爲めの具體的方策を講ずる筈である

本島產業組合の現況を觀るに信用、購買、利用、販賣その他の產業組合數は四百七十七組合數を合計して組合員は六萬二千餘人その家族を合すると約百萬人即ち本島人口の四分の一に近く中小產業者の經濟的地位の向上に一大勢力を扶植してゐる。更に組合運轉は、佛印米出資金一千四百二十一萬圓、繰越金一千百七十萬圓、借入金八百二十萬圓、貯金四千四百九十五萬圓でこの七千九百七萬圓が運轉資金として一方貸付の總額は五千六百八萬圓を算し之れを大正末年頃に比べると、前者は六倍强者は七割からの激增となり實に驚くべき發展以來僅か十九ケ年の成績としては相當なるものと謂はねばならぬが然し產業組合の內容を詳細に點檢すると外容の比較的膨脹せる割に內容件數の殖りを否定することが出來ないやうである。

產業組合の經營を資本主義で行くべきか互助主義で進むべきかはむづかしい問題だ。產業組合の發展以來僅か十九ケ年の成績としては相當なるものと謂はねばならぬが然し產業組合の內容を詳細に點檢すると外容の比較的膨脹せる割に內容件數の殖りを否定することが出來ないやうである。

產業組合の經營を資本主義で行くべきか互助主義で進むべきかはむづかしい問題だ。產業組合の發展以來僅か十九ケ年の成績としては相當なるものと謂はねばならぬが然し產業組合の內容を詳細に點檢すると外容の比較的膨脹せる割に內容件數の殖りを否定することが出來ないやうである。

臺州の艀運業

愈よ全般的に擴大

排日運動と臺灣人迫害も

次第に惡化の形勢

【臺州十四日發電通】臺州の艀運業は全般的に擴大し日本運輸業者や大阪商船等は大困惑である點で雇はんとすれば四倍の賃銀を要求する狀態で排日運動臺灣人迫害も漸次惡化の兆がある

報告書に對する

國民政府の態度

羅外交部長が

蔣汪と會見後に決定

小國側の策動失敗に歸す

聯盟臨時總會委員會

【ゼネバ十三日發電通】聯盟理事會は滿洲問題に關する調査委員會の報告書を討議する爲め十四日午前十時より開會することに決したが右は十四日午前十一時半佛國代表ポンソンビー卿の提議に基き英國代表サイモン卿の動議に依つて決したものである

【南京十四日發電通】外交部長羅文幹氏は十四日午後四時半南京發滬寧線特別快車にて上海に行き汪精衛と會見し滿洲問題に關し國民政府の態度を決定するものと見らる

【南京十四日發電通】羅外交部長は十四日午後四時半南京發滬寧線特別快車にて上海に行き汪精衛と會見し滿洲問題に關し國民政府の態度を決定するものと見らる

リットン報告書

說明御聽取

吉田大使を召されて

十五日、皇族懇話會

【東京十四日發電通】英國政府は十月十一日午後四時半倫敦發を以て在英吉田大使に對し滿洲問題に關する國際聯盟調査委員會の報告書を日本政府に送付したから之が說明を聽取すべく十五日午前十時半外務省に出頭すべき旨を通告した

松岡洋右氏

十八日參內

赴任の御挨拶を言上

【東京十四日發電通】滿鐵總裁松岡洋右氏は十八日午前十一時參內天皇陛下に謁見赴任の御挨拶を言上する筈

新任遞羅公使信任狀捧呈

先般着任した新興シヤム國公使ピヤ・インドラ・ヴィジット氏は六日午前十時宮中に於いて天皇陛下に信任狀を捧呈した

露紙の批評

初めて現はる

【モスクワ十三日發電通】ソヴエト新聞紙は滿洲事變に關する國際聯盟の決議を報じてゐたが十三日イズベスチア紙上ラデック氏の論說で始めて批判を試みた、氏は十三日イズベスチア紙上ラデック氏の論說で始めて批判を試みた、氏は日本に對する世界の輿論を滿洲事變を目標としたものだが原因は資本家で一般人は加入者へ被害され加入してゐる金融の經營に當ることが困難であり、要するに各地に所謂滿鐵附屬組合とか滿民開拓組合の名義で設立された資本家がうまみの上に立つ資本家的機關にすぎないものであり、本來滿鐵の金融機關にあるべき組合その實有名無實で多くは產業組合部を獨立せしめ、組合の指導監督の上に之れを地方行政機關の上に利用することに努めてゐるが滿鐵は如何に、各支社は元より、總裁自ら實地に於てすら未だ一部一係すら作らぬ、係官といへば多く兒供で片手間の仕事に任せてゐる、これでは指導監督に任せてゐるやうなもので、組合の發展なさは勿論、本島が比較的信用組合其他に不祥事件多きわけでその責任の一端はたしかに監督官廳にあると謂はねばならぬ

本年度中・高雄市にバラ撒かれる金は
匡救事業費九十七萬餘圓

【高雄電話】昭和七年度中において主として高雄市内にバラ撒かれる高雄市の匡救事業費其他諸般の繰越金総額は左の如く九十五萬餘圓に達する見込である

土事別

に分ては大體左の如くである

十五萬圓に近き繰越費、七萬四千圓小公園繰越費、十二萬五千圓市内道路改修繰越費、十二萬圓市内上水道擴張工事繰越費、二十三萬圓上水道擴張工事の設計變更に關するもの、十五萬圓小公園改良費、四萬五千圓停車場廣場新築費、一萬五千圓保護堤新築費、七萬圓道路新築及整地工事費、三千圓

西子灣

海水浴場開設及整地工事費、五千圓

二萬五千圓刑務所新築費、十萬圓共同便所新築費、一萬圓共同便所新築費、一萬四千圓マラリヤ防遏地物整理費、

右の內匡救事業費に關するものは

水道擴張工事、小公園改良及道路改修費、一萬圓市內道路改修費、小公園改良費、一萬圓共同便所新築費、一萬圓刑務所新築費、十萬圓共同便所新築費、七萬圓道路新築及整地工事費、三千圓

西子灣

海水浴場開設及整地工事費、五千圓

二萬五千圓刑務所新築費、十萬圓共同便所新築費、一萬圓共同便所新築費、一萬四千圓マラリヤ防遏地物整理費、

右の內匡救事業費に關するものは

土事別

に分ては大體左の如くである

十五萬圓に近き繰越費、七萬四千圓小公園繰越費、十二萬五千圓市內道路改修繰越費、十二萬圓市內上水道擴張工事繰越費、二十三萬圓上水道擴張工事の設計變更に關するもの、十五萬圓小公園改良費、四萬五千圓停車場廣場新築費、一萬五千圓保護堤新築費、七萬圓道路新築及整地工事費、三千圓

均義中

に關するものは

水道擴張工事費、二十三萬圓の內

二萬五千圓刑務所新築費、十萬圓共同便所新築費、一萬圓共同便所新築費、一萬四千圓マラリヤ防遏地物整理費、

右の內匡救事業費に關するものは

均義中

に關するものは

水道擴張工事費、二十三萬圓の內

二萬五千圓刑務所新築費、十萬圓共同便所新築費、一萬圓共同便所新築費、一萬四千圓マラリヤ防遏地物整理費、

右の內匡救事業費に關するものは

長老教學校

男女講習科

體育演習會

女學校の四校聯合體育演習會は來る二十二日午前八時より長老教會學校庭に於て開催するとの事

板橋小運動會

來る十六日午後一時より兒童保護者同窓會主催の秋季運動會を同校庭に於て開催するとの事

四年級教師の

【嘉義電話】嘉義郡下各公學校四年級教師の研究會は十四日午後一時より小學校庭に於て算術科の研究會を開催したが當日の研究科目は理科、綴方、讀方等であつた

臺南州豫算

前年度より多少增加か

【臺南電話】臺南州當局にては來年度の豫算編成に就ても大なるたる豫算、土木、衛生、勸業の四點の緊要なるものを選擇し得ないが緊縮に至ては大體前年度より多少は增加するも殆ど變りない見込である、尙前記四點に於ても緊縮豫算の爲め相當の削減を來たしてゐるので豫算編成に當つては地方費へ出揃ふべく査定は十一月に入つてから行はれる豫定である

靖國神社祭に

陸軍墓地參拜

【臺中電話】來る二十三日は靖國神社秋季大祭につき臺中では分會長會議に參列の人員並部隊參拜の爲め當地に參列するが當日は第三大隊の兵隊も參列の筈

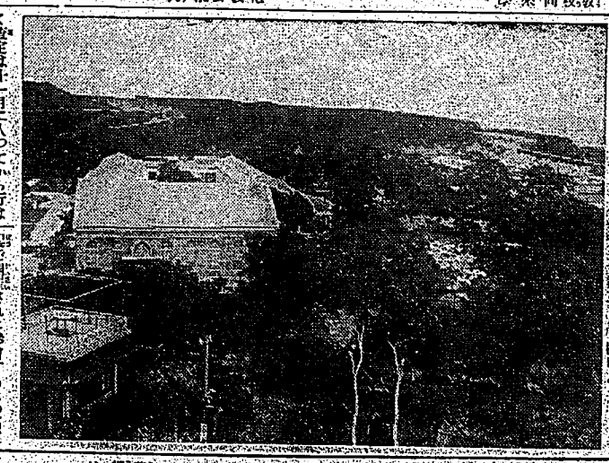

第九回全島產業組合大會場に當てられる花蓮港公會堂

愈々けふから

準決勝戰に入る

高雄市の軟式野球

【高雄電話】高雄市の軟式野球は愈々十五日から B組準決勝戰に入り十六日の C組準決勝戰を經て十七日には B・C兩組決勝戰を行ふ事となつたが、組合せは左の如くである

▲十五日午後一時 A組リーグ戰殘關軍對市役所▲二時半 B組準決勝、檢察廳對セメント

▲十六日午前九時 A組リーグ戰殘關軍對セメント▲時 C組準決勝、鐵明團對市役所▲午後一時半アマチア對和▲後二時 B組準決勝隼人對三一、A組リーグ戰築港對市役所

▲十七日午前九時 A組リーグ戰殘關軍對和▲十時半 C組決勝戰▲午後一時 B組決勝戰

野犬狩り

臺中署で

【臺中電話】臺中署では十五日から二日に亙り市內の野犬狩をする筈になつたに付き飼犬は同日午前中に署へ連れ來るやう注意を與へてゐる

四年級教師の

教授研究會

【嘉義電話】嘉義郡下各公學校四年級教師の研究會は十四日午後一時より小學校庭に於て算術科の研究會を開催したが當日の研究科目は理科、綴方、讀方等であつた

臺南州豫算

前年度より

多少增加か

【臺南電話】臺南州當局にては來年度の豫算編成に就ても大なるたる豫算、土木、衛生、勸業の四點の緊要なるものを選擇し得ないが緊縮に至ては大體前年度より多少は增加するも殆ど變りない見込である、尙前記四點に於ても緊縮豫算の爲め相當の削減を來たしてゐるので豫算編成に當つては地方費へ出揃ふべく査定は十一月に入つてから行はれる豫定である

靖國神社祭に

陸軍墓地參拜

【臺中電話】來る二十三日は靖國神社秋季大祭につき臺中では分會長會議に參列の人員並部隊參拜の爲め當地に參列するが當日は第三大隊の兵隊も參列の筈

又もや臺南で

大密輸事件發覺す
綿布阿片等二萬餘圓を
中北部方面に賣却

【臺南電話】臺南市海門町會貨來主鄭山は數名の同類とともに昨年八月頃から綿布や阿片をはじめ其他諸般の物品を安平上陸に際し不正の利を貪つたのをこの程當局に探知され、十三日夕補縛されて目下嚴重取調中の筈で取調べられてゐるが、昨年九月、十七日支那より

阿片

六十斤(價格約四千圓)綿布百二十疋(價格約二千圓)を北港に於て陸揚し之を南部方面に賣却せんとして自己の手下を以て密かに運搬中を發覺され全部取上げられたので自己に對する制裁として

斷然優勢の

屏東の就學率

屏東郡下一萬六千の本島人學齡兒童の就學歩合は男子九十七人、女子三百十六人の計五千四百九人で學齡兒童數は男子九千七百十八人、女子三百十六人の計五千四百九人で學齡兒童數は男子九千七百十八人、女子三百十六人の計五千四百九人で學齡兒童數は男子九千七百十八人、女子三百十六人の計五千四百九人で學齡兒童數は

魔の三十三號

支柱で

墜落慘死

【埔里電話】埔里街番地內、野茶房某傳木技の鉋屑用材機は十二日友人一名と共に武界の工作に從事中、午後四時頃、同所の門前方面を修行中の同所の職工某が誤つて同機の支柱にかかつた際、機の三脚が急に倒れ、同人は機の下敷となつて壓死した

折角採掘中の

サバト溪砂金鑛
河川法に牴觸中止を命ぜらる

公質に押され

氣味の

屏東街實舖

屏東街に公設質舖が開設されてから約一ヶ年經過したが開業當時は氣味の惡い程大變な景氣で現在四軒の營業者中二軒は休業狀態に在つて殘る二軒も僅かに細々と營業中のものもあるほどの特殊商賣の割合と言つた狀態である

苗代種籾の

審査會

【屏東電話】高雄州下苗代種籾審查會は來る十四、五兩日屏東郡事務所に於て開催されるが參加人員は各郡より一名宛の豫定である

大南澳苗養成所

灌水路工事

昨日落成式

【臺中電話】東勢郡大南澳苗養成所灌水路工事は完成したにつき十四日午後四時三十分から同所に於て落成式を擧行したが參列者は小笹內郡守、竹下知事、小田內警察部長、竹下郡守、小田內警察部長、竹下知事、小笹內郡守、竹下郡守、小田內警察部長、竹下知事、小笹內郡守、竹下郡守、小田內警察部長、竹下知事、小笹內郡守、竹下郡守、小田內警察部長、竹下知事、小笹內郡守、竹下郡守、小田內警察部長、竹下知事、小笹內郡守、

臺中州水利協會

良好

であつたが

ガソリンカーは內部外觀とも頗るスマートに出來て居り設備の製作にかゝるだけ設備良好された點も多く從來の臺東線の二等車より遜色なき位である、運轉經費は夜間のみの使用しかないがそれだけの經費で運轉も圓滑に行き、やゝ缺損が減じてゐるが十四日は

臺東線の

ガソリンカー

試運轉好成績

【花蓮港電話】臺東線に運轉されるガソリンカーは既報の通り花蓮港鐵道出張所に於て組立中四臺の中十三日一臺の組立を終つたが十三日早朝花蓮港を出發し鹿野まで試運轉を行つた所成績頗る良好であつた、他の三臺も殆ど大部分の組立を終つてゐるが十四日は

『霧ケ岡社』と

殉難記念碑

二十日頃までに竣成

【臺中電話】來る二十七日の『霧社』事件三周忌に擧行される『霧社』及び『眉溪』に於ける殉難者の紀念碑の工事は既に着手中であるが、碑面と殉難者の姓名の刻字は來る二十日までに竣成する筈である

鄉軍警護隊へ

平山氏寄附

【屏東電話】屏東在郷軍人分會定例總會は十五日開催の筈のところ、十九日に延期したが同會はかねて懸賞懸けてあり經費の關係でその目的に副ふ內容の充實に缺く事は出來ないから、十月中に實施する豫定であるが、其の內容は

公質に押され

氣味の

屏東街實舖

屏東街に公設質舖が開設されてから約一ヶ年經過したが開業當時は氣味の惡い程大變な景氣で現在四軒の營業者中二軒は休業狀態に在つて殘る二軒も僅かに細々と營業中のものもあるほどの特殊商賣の割合と言つた狀態である

苗代種籾の

審査會

【屏東電話】高雄州下苗代種籾審查會は來る十四、五兩日屏東郡事務所に於て開催されるが參加人員は各郡より一名宛の豫定である

大南澳苗養成所

灌水路工事

昨日落成式

【臺中電話】東勢郡大南澳苗養成所灌水路工事は完成したにつき十四日午後四時三十分から同所に於て落成式を擧行したが參列者は小笹內郡守、竹下知事、小田內警察部長

ラヂオ木曜

今日の番組

J・F・A・K
十月十五日(土)

午前の部

【六・三〇】朝の體操(ラヂオ體操會)
【六・四〇】今日のお天氣のお知らせ(東京)
【八・〇〇】(名古屋)(仙臺)(札幌)(大阪)(福岡)(東京)
【九・三〇】家庭百科問答(名古屋)(仙臺)(札幌)(大阪)(福岡)(東京)
【十・〇〇】家庭料理(名古屋)(仙臺)(札幌)(大阪)(福岡)(東京)
【十・一〇】ポリツクス(オートミル粥)ハナイスター・スープ
【十一・〇〇】日用品小賣價段(名古屋)(仙臺)(札幌)(大阪)(福岡)(東京)
【十一・五〇】正午の時報(名古屋)(仙臺)(札幌)(大阪)(福岡)(東京)

午後の部

【〇・〇〇】放送局報(ニュース)
【〇・一〇】管樂合奏(名古屋)(仙臺)(札幌)(大阪)(福岡)(東京)
【〇・四五】氣象通報(名古屋)(仙臺)(札幌)(大阪)(福岡)(東京)
【〇・五〇】運動競技(野球)(東京六大學野球リーグ戰)
【五・〇〇】子供の時間(熊本童話劇協會)
【五・二〇】子供の時間(東京)(同五十一)
【五・三五】講演(名古屋)(仙臺)(札幌)(大阪)(福岡)(東京)
【六・〇〇】子供の新聞(東京)
【六・三〇】講演(名古屋)(仙臺)(札幌)(大阪)(福岡)(東京)
【七・〇〇】時報(氣象通報)(名古屋)(仙臺)(札幌)(大阪)(福岡)(東京)
【七・三五】時報(東京)(第四部)
【七・五〇】進行講談(東京)(第四部)
【八・三〇】映畫物語(海燕)(秋野楓嶺)(伴奏指揮衛藤高)
【九・一〇】時報(氣象通報)(名古屋)(仙臺)(札幌)(大阪)(福岡)(東京)
【九・三〇】放送局報(ニュース)(名古屋)(仙臺)(札幌)(大阪)(福岡)(東京)
【十・〇〇】(名古屋)(仙臺)(札幌)(大阪)(福岡)(東京)

滿洲の科學を

語る座談會

【午後六時三十分】名古屋より

關邊地質調査所技師　ドクトル　新潟國太郎
關東廳敎育審議會委員　依田勳

合唱と獨唱(東京)

【午後七時より】

ロバート・フランツ四十年祭

合唱　ポリヒムニアコール
ピアノ伴奏　小松清
獨唱と指揮　明本京靜

ロバート・フランツは、獨逸の古典派の作曲家で、特に歌曲に於て素晴らしい作品を殘してゐる。一八一五年六月にハーレに於て誕生し、一八九二年十月二十四日に同地に於て七十七歳で逝去、今年が丁度四十年に相當するので、彼の歌曲の數篇を選んで、明本京靜氏小松氏等の組織するポリヒムニアコールの出演となつたのである

講演(名古屋)

【午後五時二十五分】

不景氣に伴ふ不正度量衡器の跋扈

商務局度量衡課長　山口鈕五郎

今夜の講演は一般商人に對しての話である、不景氣の爲か不正度量衡が多く、一般商人も三割三分、行商人では五割乃至七割三分、百貨店に於ては七割もの不正品を發見したのである、これについて社會公衆上からも又一般家庭經濟上からも如何にして除くべきか、不正度量衡の發見法から度量衡取締の沿革、又昭和九年六月實施の新度量衡に於ける新メートル法ばかりになるお話などをされる

映畫物語(臺北)

—午後八時三十分—

海燕

解說　秋野楓嶺
伴奏指揮　衛藤高

播磨國の鹽業の繁榮とあり數はない生活ぢつた、その後も海野は三千代を愛してゐた、海野も三千代も嫌ひだつた、二人の上に相違いつの日にか來る

野球の中繼(東京)

【午後零時五十分】

▲東京六大學野球リーグ戰狀況
慶應大學對法政大學
一回戰、東京朝日新聞社の前より中繼

書間娯樂時間

【午後零時二十分】(名古屋)

▲銀化調
一、召集令　天光軒滿月
東亞の一角に風雲急を告げ、召集令一下我日の本の武士は家を捨て國と

童話劇

靴屋のうた

熊本童話劇協會

【午後五時より】—熊本—

分がいつの間にか王樣になつて、宮殿の王座に坐つてゐたからです靴屋は大得意でしたが、それも束の間、宮殿の中のむづかしい貴族づかひやら、大臣方が申し上げるむづかしい話で、頭が痛んやりしてしまひました。靴屋は困れきつて、再び酒をのむと、元の裂の靴屋になりました。二度目の酔からさめた時、この靴屋は「王樣は樂な仕事だい」と言つたでせうか

兎とお月樣

童話　池田保

—臺北—【午後六時より】

月樣へ御飛走をいたしましたね。あの綺麗な月の中には、これは又やさしい美しい兎が住んで、餅搗をしてゐるのである。而も木島の靈の聲なども聞えて來るのである。

大關山蕃害善後處置

事件地方の理蕃沿革

(警務局發表)(一部既掲)　由來アヌン族に對しては初め懷柔主義を採り、中絶數年を經て再び相當に積極的に出でたるも、其の後は同方面へ討伐し、警備力增强となりたる爲に業と同年十二月「フルブル」方面蕃人は花蓮港廳下の同族と通謀し、突如新武路駐在所を襲撃し、警官一名を殺害し、日常生活等を研究題目として、蕃人に對する人文的研究としては認定に近いものであるが、其の研究の結果は、蕃人の奇習と、各所に點在する蕃族の分布狀態、言語、風俗、傳說、傳統、家族制度、婚姻、喪葬、農業、狩獵、漁撈、交易、信仰、年中行事、建築、衣服、裝飾、武器、刑罰、度量衡、數詞、曆法、醫藥、音樂、舞踊、遊戲、教育、宗教、政治、戰爭、領土、人口、移住、蕃人の指導方針、蕃地の開發、蕃人の將來、蕃人の生活狀態、蕃人の性格、蕃人の心理、蕃人の社會組織、蕃人の經濟狀態、蕃人の家族制度、蕃人の風俗習慣、蕃人の宗教觀念、蕃人の藝術、蕃人の言語、蕃人の文學、蕃人の歷史、蕃人の傳說、蕃人の教育、蕃人の衛生、蕃人の醫藥、蕃人の音樂、蕃人の舞踊、蕃人の遊戲、蕃人の戰爭、蕃人の領土、蕃人の人口、蕃人の

物々しい政府の計畫
米穀統制

現行制度は根本的に改革されよう

新米買上げ
俄然反撥

併し大した高値は
期待されない

博多と臺灣な
結ぶ定期航路

内地産繭米
本年の一
五百十五萬俵

北海道の甜菜糖
國庫で買上げ
製糖會社を
新設

兩事屋のやり方
盡かぬ良子まる

以人れの忘恩は
愛だろ八き理由は成りた如
夫因妻法事由制にある

內地の利益から
愛だろ八き理由は成りた如
夫因妻法事由制にある

【東京】十一月分配當金
【大阪】十一月分配當金
【名古屋】十一月分配當金
【神戸】十一月分配當金
【横濱】十一月分配當金
【京都】十一月分配當金
【廣島】十一月分配當金
【福岡】十一月分配當金
【札幌】十一月分配當金
【小樽】十一月分配當金
【函館】十一月分配當金
【仙臺】十一月分配當金
【金澤】十一月分配當金
【岡山】十一月分配當金
【熊本】十一月分配當金
【鹿兒島】十一月分配當金
【長崎】十一月分配當金
【和歌山】十一月分配當金
【靜岡】十一月分配當金
【新潟】十一月分配當金
【高松】十一月分配當金
【松山】十一月分配當金
【高知】十一月分配當金
【德島】十一月分配當金
【宇都宮】十一月分配當金
【前橋】十一月分配當金
【水戸】十一月分配當金
【甲府】十一月分配當金
【長野】十一月分配當金
【岐阜】十一月分配當金
【津】十一月分配當金
【大津】十一月分配當金
【奈良】十一月分配當金
【鳥取】十一月分配當金
【島根】十一月分配當金
【山口】十一月分配當金
【佐賀】十一月分配當金
【大分】十一月分配當金
【宮崎】十一月分配當金
【沖繩】十一月分配當金
【臺北】十一月分配當金
【臺中】十一月分配當金
【臺南】十一月分配當金
【高雄】十一月分配當金
【花蓮港】十一月分配當金
【豐原】十一月分配當金
【新竹】十一月分配當金
【基隆】十一月分配當金
【宜蘭】十一月分配當金
【羅東】十一月分配當金
【蘇澳】十一月分配當金
【瑞芳】十一月分配當金
【平溪】十一月分配當金
【十分】十一月分配當金
【菁桐】十一月分配當金
【侯硐】十一月分配當金
【三貂嶺】十一月分配當金
【牡丹】十一月分配當金
【雙溪】十一月分配當金
【貢寮】十一月分配當金
【福隆】十一月分配當金
【卯澳】十一月分配當金
【龜山】十一月分配當金
【外澳】十一月分配當金
【頭城】十一月分配當金
【礁溪】十一月分配當金
【四城】十一月分配當金
【宜蘭】十一月分配當金
【羅東】十一月分配當金
【蘇澳】十一月分配當金
【新城】十一月分配當金
【和平】十一月分配當金
【和仁】十一月分配當金
【和西】十一月分配當金
【崇德】十一月分配當金
【清水】十一月分配當金
【立霧】十一月分配當金
【天祥】十一月分配當金
【太魯閣】十一月分配當金
【花蓮港】十一月分配當金
【吉安】十一月分配當金
【壽】十一月分配當金
【鳳林】十一月分配當金
【萬榮】十一月分配當金
【光復】十一月分配當金
【大富】十一月分配當金
【瑞穗】十一月分配當金
【富里】十一月分配當金
【東竹】十一月分配當金
【東里】十一月分配當金
【玉里】十一月分配當金
【安通】十一月分配當金
【富源】十一月分配當金
【永安】十一月分配當金
【池上】十一月分配當金
【關山】十一月分配當金
【海端】十一月分配當金
【延平】十一月分配當金
【鹿野】十一月分配當金
【瑞源】十一月分配當金
【瑞和】十一月分配當金
【瑞豐】十一月分配當金
【瑞興】十一月分配當金
【瑞隆】十一月分配當金
【瑞昌】十一月分配當金
【瑞安】十一月分配當金
【瑞泰】十一月分配當金
【瑞平】十一月分配當金
【瑞興】十一月分配當金
【瑞豐】十一月分配當金
【瑞和】十一月分配當金
【瑞源】十一月分配當金
【鹿野】十一月分配當金
【延平】十一月分配當金
【海端】十一月分配當金
【關山】十一月分配當金
【池上】十一月分配當金
【永安】十一月分配當金
【富源】十一月分配當金
【安通】十一月分配當金
【玉里】十一月分配當金
【東里】十一月分配當金
【東竹】十一月分配當金
【富里】十一月分配當金
【瑞穗】十一月分配當金
【大富】十一月分配當金
【光復】十一月分配當金
【萬榮】十一月分配當金
【鳳林】十一月分配當金
【壽】十一月分配當金
【吉安】十一月分配當金
【花蓮港】十一月分配當金
【太魯閣】十一月分配當金
【天祥】十一月分配當金
【立霧】十一月分配當金
【清水】十一月分配當金
【崇德】十一月分配當金
【和西】十一月分配當金
【和仁】十一月分配當金
【和平】十一月分配當金
【新城】十一月分配當金
【蘇澳】十一月分配當金
【羅東】十一月分配當金
【宜蘭】十一月分配當金
【四城】十一月分配當金
【頭城】十一月分配當金
【礁溪】十一月分配當金
【龜山】十一月分配當金
【外澳】十一月分配當金
【卯澳】十一月分配當金
【福隆】十一月分配當金
【貢寮】十一月分配當金
【雙溪】十一月分配當金
【牡丹】十一月分配當金
【三貂嶺】十一月分配當金
【侯硐】十一月分配當金
【菁桐】十一月分配當金
【十分】十一月分配當金
【平溪】十一月分配當金
【瑞芳】十一月分配當金
【宜蘭】十一月分配當金
【羅東】十一月分配當金
【蘇澳】十一月分配當金
【基隆】十一月分配當金
【臺北】十一月分配當金
【臺中】十一月分配當金
【臺南】十一月分配當金
【高雄】十一月分配當金
【花蓮港】十一月分配當金
【豐原】十一月分配當金
【新竹】十一月分配當金

第十三回全臺灣陸上競技選手權大會の開幕

十六、七日苗大競技場にて

選手權は何れへ行く

十五日(土)けふ朝から盛陸される第一回全臺勝抜陸上競技會に引續いて十六、十七兩日の第十三回全臺陸上競技選手權大會開催のピストルショット一發を目指て十三年、木島陸上競技界の覇權爭奪戰は開かれる。今年は昨年の如く低いレベルに甘んじていわけはない。實際久保田、園の兩雄に突出してよい筈だ。謂め

皇軍が飛行機で英米人にビラを撒布

一時道外に退避するか一ケ所に集合してはしい

東邊道匪賊の昨日までの討伐狀況

救出しは十五日夜か或は十六日になりさう

字賀理事善後處置の爲武界へ

【奉天十四日發電通】皇軍が匪賊討伐を開始した東邊道には英米人三十餘名居住せるため之等に危害の及ぶを慮れ十四日午後飛行機より左の英文ビラを撒布した
我軍の行動は絶對に諸君に危害を加へざるも諸君は我軍の爲め或は危害を蒙るの虞あり、本討伐に依り外國人に危害の及ぶを慮れ一時道外に退避せん事を望む、若し退避出來れば一ケ所に集合し危害豫防の萬全を期せられたい

【奉天十四日發電通】東邊道匪賊討伐隊の現況左の如し
▲北方地區　磐石縣○團は十三日午前八時より占領大平山附近に出動したが去る七、八兩日に屢る大雨風興來のため右の四面形丸は十二日錨泊を解し幸うして機に觸し愛國丸は十三日夜遅く方に錨泊したが銀りの海氷入大十つ名乘組）大黒丸（四十名乘組）は水雷艇、昌北號から七月後七時出帆した福海形丸に無電を發し
▲南方地區　柳河縣は撫順支隊地區を占領し一方安東線毛皮部落より行動した茂木○團は十三日樂田集に到着す
▲東方地區　磐安縣より八分の進出を終り敵の來襲を希望すると
▲西方地區　輯安縣を占領す
八道溝を占領す
三百の敵を擊退して十三日輯河を占領し十六、三合係で
して輯安○團は十三日午前八時

怪運轉手か十三日逮捕

警視廳で嚴重取調

【東京十四日發電通】今朝早くヤンバ團が川端第百六銀行で
の強行後之を乘せて逃走した自
動車運轉手は犯人等の自白で大木
俊夫と判つたものらしいが、他に本
件發覺の端緒となつたピストル發
射人團の伊藤某は、六月二十日
頃自動車と共に姿を消し伊藤方を訪ひ
ピストルを
購入し
た男が大木と名
乘つて來た事實を自白し同一人と
見られてゐるが、又一味同行の六日
朝矢張り大木と稱し芝區大門自
動車會社に來り自動車を借うた
ものあり、且つその自動車には七日
九段坂上に乘捨てあつたる事實
がわかつたが、この大木と酷似せる
男が十三日午後逮捕され同社の
荒川營業所に於り
自動車
借受をだした大
木とわかなおこと確かめられ、之
等大木と稱するは總て同一人にあ
らずとの觀察の下に嚴重取調べてゐる

寒さを訴へ來る

次に來るは恐るべきは昏睡狀態

掘鑿作業頗る困難

あと十三尺位で掘鑿完通の見込み

十五日の未明までに

救出する鹿島組の豫測

【淺山特電】十四日午後三時現在
坑内湧水とパイプで排水作業中の處は約三十尺に亘り、掘鑿は約三十尺にわたり、掘鑿形をなしをもつて掘鑿十三尺餘りを殘せば作業に着手した。
坑内の水深は排水に依つて一時減少したが、又增加して三尺五寸に達したので、再び排水作業に着手した。
三、坑内は既に三十尺の濕氣を
一、坑内の水深は排水に依つて一時減少したが、又增加して三尺五寸に達したので、再び排水作業に着手した。
三、坑内は既に三十尺の濕氣を
九時半には坑内に入つて
本を送り込んだるが、十四日に至
つては空氣の流通なく、新く炭酸
用具は益々必要なるに至り、假令
有

漢文臺灣日日新報

三國不可侵條約交涉
滿洲國方針

十三日新京電。日俄滿三國不可侵條約的問題。因謝介石外交總長。訪問日本。想必急速進展。以左記方針。謝總長。大橋次長。對駐日俄國大使交涉。

一、俄國共產主義的策謀。特惡東鐵沿線各地潛在之宣傳機關。細胞。分子解散拋去。

一、共產主義的不可侵地帶。即一定級衝地設定。

一、右條約之效力發生時。俄國承認滿洲國內治外法權。之撤去要求。貧滿洲國自主的取締協力之義務。

排除阻害有形無形之一切水德。而滿洲國。十分尊重東鐵之俄國即得權。依準俄協定第一條。第一國之手。作合法的條約。此際以互譲的。一舉將解決之。隨切努力國交之緊張。

聯盟通常總會
豫算委員會
小國策動失敗

十三日日內瓦電。國際聯盟通常總會豫算委員會。否決副總裁及事務次長歷上案。暫定案決定副總裁亞武爾爾氏事任總長。及事務次長山口。德。英三國選任。小國策動。踏踏失敗。

欲使美國反日強化
俄紙對報告書批評

十三日紐約電。俄國機關紙教報告書。保持沈默。十三日紙上評論。始破沈默。對於日本之世界輿論機關。欲使美國反日的立場強化。

紐約電。在一方使嗾日本脫離俄國。同時於反日戰線共同陣營。欲使俱入網。又報告書中。右與味之點。乃日本若屈報告時。世界之帝國主義劃强。不知樹東問題。如何解決。譬如滿洲國際承認地化全中國再故國際共同借款團。

松岡洋右氏
參內拜謁

十四日東京電。國際聯盟帝國代表松岡洋右氏。二十一日東京出發。將赴瑞府。十八日午前十二時參內。拜謁天皇陛下。奏上赴任謁辭。

皇族懇話
召吉田大使
聽取報告書

十四日東京電。皇族懇話會本月例會。十五日午後四時。在葵谷區英竹製本官邸開催。秩父宮以下各殿下御出席。召開行林敎卿以下幹部。調查委員。團之夢內。拜謁天皇陛下。奏上赴任謁辭。

藏相二十日頃
歸京延期

十四日東京電。高橋藏相初按十五六日頃歸京。然延至二十日頃歸京。故大演習前。難決定來年度豫算。

豫算省議
十八日難開

十四日東京電。大藏省來

謝滿洲國外交總長
一行由大連乘船

十四日大連電。滿洲國承認答禮使外交總長謝介石氏一行十七名。十四日午前十時。於日蒲官民歡送裡。乘船出帆。

擬救濟失業者。故設工事從業員。全部採用內地人失業者。又同工事之服衣場擴張。設備遮日工事。故來年三月竣工云。

南投體育會
磋商體育行事

南投郡體育會。今秋行事。去十二日。有郡守。街長各學校長。各團代表會商決定行事如左。

一、庭球大會。

十月三十日。先於小學校舉行開會式。後移於公學校庭球競技。出場選手（中等以上）團體組二。普通組二。

時評

○

陸國迹之誅。猷無庶。天人共憤。雖自殺亦不足以謝之。陰地也。

○

臺灣蚊取線香。銷路甚廣。故近來製造者頗多。然聞其中有不良者。故有志之士。擬使用除蟲菊製造。以期改良云。

○

高雄海浴場工事。擬使用內地人失業者。本島人失業者。亦一併使用之。何如。臺北州吉村。前巢。吉田郡守。因檢舉記事有功。蒙賞金一封云。

瑞芳
臺車檢閱

瑞芳礦業會社。為整定運轉系統。及檢閱礦夫。定來十四日。舉行檢閱臺車。

金塊密輸
犯人全部送局
刑事受賞

既報金塊密輸出事件。臺北市永樂町一。陳得興外四名。去十四日。與一件貴金屬。送交臺北檢察局。又臺北州吉村。前巢。吉田郡守。因檢舉記事有功。蒙賞金一封云。

瑞芳
寄附巨金

瑞芳庄各階級。業株式會社。及同庄鑛子。各個人。為同庄鑛子。各個人。為同庄鑛子。寄附巨金。會社寄附七百圓。楊氏二百圓。依據該條例。時受臺北州知事表彰云。

斗六
發起人會

斗六街路自動車營業。自八月十八日。合同成立。暨更為斗六自動車會社。開發起人會。

臺南
蛔蟲驅除

新營郡衛生會。昨日午前。開蛔蟲驅除講習會。午後。開蛔蟲驅除。

時評

○

不景氣聲中。豫算編成殊難。昨年之豫算。減及剩餘。今年之豫算。減及剩餘。昨年之豫算。減及剩餘。今年之豫算。減及剩餘。

○

山前知事。獎勵栽培菜蔬為一種見解。然第一須防生產過剩。破生產費。第二則為選種。臺灣蔬菜。產業開發。生活改善。社會奉仕等所感。而以經驗談及書籍。為主云。

竹崎庄發見
大瀑布
郡派員踏查

嘉義阿里山線竹崎驛附近。竹崎分室管內。近被瓦厝埔居民。發見大瀑布。在牛稠溪上流河原。長九十九尺。廣六尺半。週圍布熱帶果樹。再向東方二丁餘。又有瀑布。長九十九尺。廣約三尺。再向東方二丁餘。溪水流大瀑布。長六十二尺。廣二十三尺。噴珠濺玉。皎如白龍天半飛下。極呈壯觀。資為觀光地。近將派員。實地踏查云。

南投
郡派員踏查

基港改正海事規則
缺船員資格者五百餘名
為開海員講習會

鹽川之十四號光之電燈。被颱暴變電所破。全災出言不遜。被押收。該證據品。及帶往。利郡警察課告發。公安現被留置在司法室取調中云。

昭和二年
及傷案犯人
在阿里山捕住

斗六郡古坑庄廣閩人。著力頭蘇登。年三十七。昭和二年。當携帶其侄婦。及傷害其侄婦。不知去向。逃至本年十一月十二日。始在阿里山被警察官吏。出所捕住。押送到斗六郡警察課。取調中云。

板橋兩運動會

板橋小學校生徒保護者同窓會聯合秋季運動會。訂十六日午前九時。在本校校庭舉行。豫定。演技五十五種。又同街。江子翠公學校。亦訂同日午前八時起。在當校之庭。開兒童對日強硬論。何則內憂外強。依藉他力。未有能成功者也。

○

陸軍航空。本部立川。技術部。剏。市價激落危險。今國兵器本廠。延至二十日頃歸京。故大演習前。難決定來年度豫算。

豫算省議
十八日難開

十四日東京電。大藏省來

對滿洲許認領事館
事實無異承認

駐俄大使歸朝談

十四日敦賀電。廣田駐俄大使。乘十四日午前六時大使。乘十四日午前六時入港之通。赭船天草丸歸朝。同大使於船中曰。

東鐵危險。二日阻於池多。從宇拉爾線經由。十日始油鹽。俄對日本態度。乃好意的。赴任來二個年。別無難問題。漁區問題。亦解決。松方幸次郎氏之石油交涉。無形成立。又北樺太石油對口俄國原油交涉亦進步成功。俄國對滿洲問題有好意。對於滿洲鉄路設置。非實上與承認同樣。俄於國境集中兵力。信非敢對行動。余信與俄國結不可侵條約亦無不可。其成否國於全國民意思。又大使一行。午後九時。五十五分發列車上京。

皇族懇話
召吉田大使
聽取報告書

十四日東京電。皇族懇話會本月例會。十五日午後四時。在葵谷區英竹製本官邸開催。秩父宮以下各殿下御出席。召開行林敎卿以下幹部。調查委員。團之夢內。拜謁天皇陛下。奏上赴任謁辭。

騙局翻新
賣土地者被詐

十四日東京電。皇族懇話會本月例會。十五日午後四時。在葵谷區英竹製本官邸開催。秩父宮以下各殿下御出席。召開行林敎卿以下幹部。調查委員。團之夢內。拜謁天皇陛下。奏上赴任謁辭。

新營郡新營庄埤子頭人張進興三十。六。同郡民雄郡民雄庄大林人。年三十八。右兩名。共同十本年十一月六日。午前十一時。在新營郡役所。召開協議會。決定對該兩名。提出告訴。

盜用電燈被拘

新營郡新營庄新營市場前。安輪自轉車商會主。同庄太子宮人。周金安。年二十七。於十一月上旬起。六個月間。第一期海員講習會。以外。衆數以實地從事漁業。養成乘組員。第一部漁業。第二部漁業。小公學校卒業生。年給十六歲以上者。約三十名。第二部甲種。第一部甲種。第二部乙種。夜間。各自年十一月六日。開於公園運動場。

中外要電

北海道死作及水害。

十四日。定例閣議。午前十時起。在官邸官邸開會。高橋藏相以外。齋藤首相。以下各閣僚出席。後藤農相。報告北海道。因作水害被害。視察狀況。

北海道本年。米作耕況。平均三分作。陸稻。根室。釧路方面。最害。昨年今年。機械因作。加以水害。農民窮狀。不堪言。望速下。約一時間半。聽取說明。

皇族懇話
召吉田大使
聽取報告書

十四日東京電。皇族懇話會本月例會。十五日午後四時。在葵谷區英竹製本官邸開催。秩父宮以下各殿下御出席。召開行林敎卿以下幹部。調查委員。團之夢內。拜謁天皇陛下。奏上赴任謁辭。

藏相二十日頃
歸京延期

十四日東京電。高橋藏相初按十五六日頃歸京。然延至二十日頃歸京。故大演習前。難決定來年度豫算。

豫算省議
十八日難開

十四日東京電。大藏省來

中外要電

北海道死作及水害。

十四日。定例閣議。午前十時起。在官邸官邸開會。高橋藏相以下各閣僚出席。後藤農相。報告北海道。因作水害被害。視察狀況。

北海道本年。米作耕況。平均三分作。陸稻。根室。釧路方面。最害。昨年今年。機械因作。加以水害。農民窮狀。不堪言。望速下。約一時間半。聽取說明。

高州明年豫算
三百九十萬圓
現查定中

高雄州。明年度豫算案。各課要求額。經已集齊。現在地方。調查案中。總要求額三百九十萬圓。比本年度。多百四十萬圓。其中新規要求十二萬圓。查定。陸海軍其他各省要求額。概照減。初豫定。於十八日。臨。附議大藏省調。故大藏省對高橋藏相。乞其歸京延期。

高州明年豫算
三百九十萬圓
現查定中

高雄州。明年度豫算案。各課要求額。經已集齊。現在地方。調查案中。總要求額三百九十萬圓。比本年度。多百四十萬圓。其中新規要求十二萬圓。查定。陸海軍其他各省要求額。概照減。初豫定。於十八日。臨。附議大藏省調。故大藏省對高橋藏相。乞其歸京延期。

北州為豫選出演大會
主開國語演習會
（來二十日在基隆一公

臺北州。準先開設國語講習會。昨日午前九時。在本校校庭舉行。豫定。演技五十五種。又同街。江子翠公學校。亦訂同日午前八時起。在當校之庭。開兒童對日強硬論。何則內憂外強。依藉他力。未有能成功者也。

時評

○

陸國迹之誅。猷無庶。天人共憤。雖自殺亦不足以謝之。陰地也。

○

臺灣蚊取線香。銷路甚廣。故近來製造者頗多。然聞其中有不良者。故有志之士。擬使用除蟲菊製造。以期改良云。

○

高雄海浴場工事。擬使用內地人失業者。本島人失業者。亦一併使用之。何如。臺北州吉村。前巢。吉田郡守。因檢舉記事有功。蒙賞金一封云。

瑞芳
寄附巨金

瑞芳庄各階級。業株式會社。及同庄鑛子。各個人。為同庄鑛子。寄附巨金。會社寄附七百圓。楊氏二百圓。依據該條例。時受臺北州知事表彰云。

斗六
發起人會

斗六街路自動車營業。自八月十八日。合同成立。暨更為斗六自動車會社。開發起人會。

臺南
蛔蟲驅除

新營郡衛生會。昨日午前。開蛔蟲驅除講習會。午後。開蛔蟲驅除。

時評

○

陸國迹之誅。猷無庶。天人共憤。雖自殺亦不足以謝之。陰地也。

○

臺灣蚊取線香。銷路甚廣。故近來製造者頗多。然聞其中有不良者。故有志之士。擬使用除蟲菊製造。以期改良云。

○

高雄海浴場工事。擬使用內地人失業者。本島人失業者。亦一併使用之。何如。臺北州吉村。前巢。吉田郡守。因檢舉記事有功。蒙賞金一封云。

瑞芳
寄附巨金

瑞芳庄各階級。業株式會社。及同庄鑛子。各個人。為同庄鑛子。寄附巨金。會社寄附七百圓。楊氏二百圓。依據該條例。時受臺北州知事表彰云。

斗六
發起人會

斗六街路自動車營業。自八月十八日。合同成立。暨更為斗六自動車會社。開發起人會。

臺南
蛔蟲驅除

新營郡衛生會。昨日午前。開蛔蟲驅除講習會。午後。開蛔蟲驅除。

十四日公式提出申請書之
臺北勸業信組
其標榜在以低利
融通於一般庶民階級

既報為圖一般庶民階級之金融疏通。本於臺北商業會之決議。由隊請渡氏等計畫中之臺北信用勸業信組合。為現勸業課當局之意見。先於數日前。非公式。提出申請書。其後再經數次之意見。將其名目。改為臺北勸業信用組合。對勸業局諸施設之趣旨。目的。較屬低利。其貸付方法。及組合員全部。於務努力互及組合員全部。其延長。要擔進二十二尺。不能如意。致出口。初開整木坑右側。但是該處。大石盤有耐潰之慮。現開支于中央部。開整救出口。

崩潰損害
約五千圓

遭難者救出作業。現正由浦井。田口。石山。山本各組。應急組配下百餘名。至二時間交代。續續作業。然同岩石崩落過多。工事不能如意。致出口。初開整木坑右側。但是該處。大石盤有耐潰之慮。現開支于中央部。開整救出口。其延長。要擔進二十二尺。力排萬難。發掘中。

力排萬難
發掘中

遭難者救出作業。現正由浦井。田口。石山。山本各組。應急組配下百餘名。至二時間交代。續續作業。然同岩石崩落過多。工事不能如意。致出口。初開整木坑右側。但是該處。大石盤有耐潰之慮。現開支于中央部。開整救出口。

武界隧道崩潰
遭難者多抱病
送去食糧與藥等

對於武界隧道崩潰遭難者。十三日午後八時。至十時。送去牛乳。燒氷砂。粥。煙草等。十四日午。亦送去。第其他食糧。一面坑內。寒氣凜冽。十三日。腹痛患者。尚除一名而已。又坑內遭難者中三名。出至距橫坑終點四百八十尺之處。與外部連絡。其餘遭難者。則在其後方約六十尺處第二導坑。敷木板居住。坑內浸水。與十三日同。約有五尺。

力排萬難
發掘中

遭難者救出作業。現正由浦井。田口。石山。山本各組。應急組配下百餘名。至二時間交代。續續作業。然同岩石崩落過多。工事不能如意。致出口。初開整木坑右側。但是該處。大石盤有耐潰之慮。現開支于中央部。開整救出口。其延長。要擔進二十二尺。力排萬難。發掘中。

崩潰損害
約五千圓

十三日午前十一時。利用

鼻頭角燈臺
投萬餘金
改善構造燭光

瑞芳庄距瑞芳驛三里餘之鼻頭角燈臺。其燭光或其構造。於內地航路。或東海岸。近沿岸航海。殊多缺憾之處。政府當局。決定對該燈臺。投一萬二千餘圓。俾英國最新式。欲改善其構造及光度燭度。俾無缺憾云。

蘭郡小公校
聯合運動會
十七日農林校

宜蘭郡第八回小公學校。聯合運動會。訂來十月十七日。（即雙十節）午前九時半。開於宜蘭農林學校運動場。若逢雨天。則欲延期於月二十三日云。

金塊密輸
犯人全部送局
刑事受賞

既報金塊密輸出事件。臺北市永樂町一。陳得興外四名。去十四日。與一件貴金屬。送交臺北檢察局。又臺北州吉村。前巢。吉田郡守。因檢舉記事有功。蒙賞金一封云。

瑞芳
寄附巨金

瑞芳庄各階級。業株式會社。及同庄鑛子。各個人。為同庄鑛子。寄附巨金。會社寄附七百圓。楊氏二百圓。依據該條例。時受臺北州知事表彰云。

斗六
發起人會

斗六街路自動車營業。自八月十八日。合同成立。暨更為斗六自動車會社。開發起人會。

臺南
蛔蟲驅除

新營郡衛生會。昨日午前。開蛔蟲驅除講習會。午後。開蛔蟲驅除。

詩壇

小島街長創建公會堂及水道成詩以祝之

林人和

早從川合兄行誼。經濟才其長一方。水道開城學衆望。公開菊月宴公堂。敷施街政。先鞭著。整飭臺省號光。翹首計功地益制。熙々聲起。姓名揚。

秋日旅懷　王成源

西木瀛々風更吹。年々心非與時違。經綸一角荒山景。

大會出席

第九回全島產業組合大會。定來十六七兩日。開於花蓮港廳等小學校。木組。臺南州下之出席者。高組方面九十八名。官廳一邊九名。計百七名。經已陸續出發。而今次臺南州下。於大會最無遺憾。

校長補缺

臺南南門小學校長。自神山氏逝後。歷缺未補。初聞當局。有以臺南東門公學校長。岸邊勇氏。屢其後任。第因該校父兄。極力挽留。是以當局。難於處理。乃於十三日。命臺南市教育課長。兼務鹽水第一長氏。補其缺。而市視學。田口義雄。市視學三原正雄氏。轉補。聞今回南州下教育界之異動。雖以南門小學校長為中心。然因白河小學校長高木氏。執教已久。近將引退。以就白河庄長之職。故鈴木氏。轉任臺南。而因臺南東門公學校父兄。開岸氏將榮轉本制服光。山前活動。當局乃為公式的受付。願組組合面々之人注目云。

詩壇

小島街長創建公會堂及水道成詩以祝之

林人和

早從川合兄行誼。經濟才其長一方。水道開城學衆望。公開菊月宴公堂。敷施街政。先鞭著。整飭臺省號光。翹首計功地益制。熙々聲起。姓名揚。

秋日旅懷　王成源

西木瀛々風更吹。年々心非與時違。經綸一角荒山景。

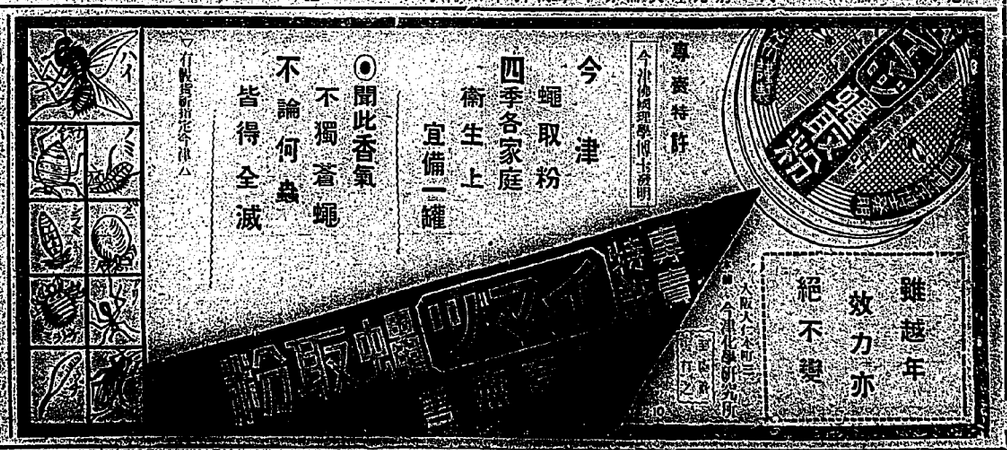

百分足之
性的偉力
任汝不盡……元氣
眞是潑剌……頭腦

百十萬人之生命與健康之前刀。銀製益丸。即出。

奏効神速。名譽也。名譽也。實不衆而自揚之前刀。

年前病弱者。服此丸分娩之ホルモン。與能作用也。此ホルモン。既能作用也。